VOŠNJAK - NARODNI BUDITELJ, POLITIK

V štajerskem deželnem zboru je bil enajst let (1867-1878)

Poslanci v kranjskem deželnem zboru leta 1889, med njimi tudi dr. Josip Vošnjak (sedi drugi z desne)

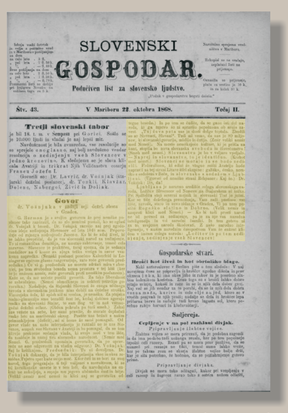

SLOVENSKI GOSPODAR.

Podučeven list za slovensko ljudstvo.

Štv. 43. V Mariboru 22. oktobra 1868. Tečaj II.

Tretji slovenski tabor

Govor

Gospodarske stvari.

Sadjereja.

Govor dr. Vošnjaka v deželnem zboru v Gradcu, ki ga je objavil Slovenski gospodar 22.10.1868

Dvanajst let (1873-1885) je bil poslanec v dunajskem državnem zboru

" Koder vošnjakovci hodijo, tam trava ne raste"

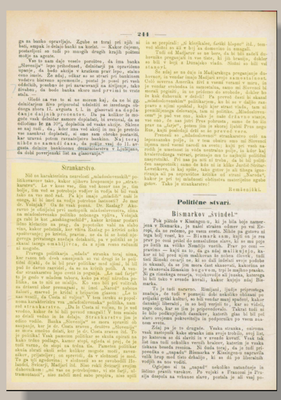

Strankarstvo.

Politične stvari.

Bismarkov „Lividel"

Bleiweisove Novice so avgusta 1874 objavile članek o "nezrelosti mladoslovenskih politikovavcev".

Leta 1872 ga je ločitev od Bleiweisa in Coste postavila v ospredje mladoslovencev. Zlasti ustanovitev Narodne tiskarne in nasprotovanje starim v Slovenski matici sta sprožila hude polemike. Pogosto je bilo slišati Bleiweisov izrek: "Koder vošnjakovci hodijo, tam trava ne raste ".

Josip Vošnjak je ob Josipu Jurčiču in Valentinu Zarniku postal ena izmed osrednjih osebnosti liberalnega tabora mladoslovencev, v letih svojega državnozborskega mandata pa celo naš najvidnejši liberalni politik.

Karikatura v humorističnem Brenclju, prvem slovenskem humoristično-satiričnem časopisu, na račun Jurčiča in "njegovega zdravnika" Vošnjaka. V letu 1880 je naš prvi časnikar Jurčič branil svojega prijatelja pred osebnimi napadi tega "revolverskega lista".

Po Jurčičevi in Bleiweisovi smrti (oba sta umrla 1881) ter z nastopom nekaterih mlajših slovenskih liberalcev, se je kot šestdesetletnik politiki odpovedal in se umaknil na Visole, kjer se je posvetil svojemu vinogradu in pisanju Spominov.

Dr. Josip Vošnjak

Velja za eno ključnih slovenskih političnih osebnosti v narodnoprebudniškem času, ko se je dokončno izoblikovala slovenska narodna in politična identiteta.

Bil je prvi vidnejši slovenski politik, ki je zapisal spomine na svoje življenje in delo. Pri tem je upošteval različne vire, npr. dnevniške zapiske, pisma (dopisoval si je skoraj z vsemi slovenskimi politiki in drugimi osebnostmi svoje dobe) in časopisno gradivo.

Zdi pa se, da *"ni hotel popisovati ne strankarskih ne osebnih sporov", ker "ni hotel bralcem prikazovati grših strani naše politične zgodovine"*, zato je opisal le složna leta slovenske politike do svojega vstopa v dunajski državni zbor.